臺灣日日新報 夕刊 二月三日 一部二部一個定價 夕刊定期一部二部 佐々木 齊 臺北市表町二丁目廿二番地 發行所 臺北市北門町二丁目廿二番地 臺灣日日新報社 電話 日新(四)五番 基隆支局 基隆市中正路 電話(中)五番 臺中支局 臺中市寶町 電話(中)七番 臺南支局 臺南市末廣町 電話(南)五番 花蓮港支局 花蓮港街入船町 電話(花)一番 大阪支局 大阪市西區阿波座堀通壹丁目 ユタカビルヂング內 電話(土)玉一番 東京支局 東京市芝區櫻田本郷町三番地 內 電話(銀)玉一番

靴を大夫にする サンエッチ 靴クリーム

政府と政黨首腦者が 膝を突合はせて懇談 重要問題を俎上に

【東京二日發同盟】今次臨時議會日における議案審査に當り本會議の開會の餘裕に乏しき點に鑑み二日午後一時より各委員會に於て豫め審査を遂げ置くことに決したるが、之れに先ち、取敢ず小山、金光兩書記官長の會見を求めたるに、兩氏は左の如く語れり

【東京二日發同盟】今次臨時議會の開會に當り、政府は豫算其他重要議案の提出を爲すに先ち、現下の重大時局に鑑み、政黨側と緊密なる連絡を保ち、擧國一致の態勢を整へ、以て時局の難關を突破せんとの意圖の下に、政黨首腦者と膝を交へて懇談を遂げ、重要問題を俎上に上せ、以て議會運營の萬全を期せんとするものにして、二日午後、中島の政民兩黨、幹事長を初め政務官をして手分けして政民兩黨、幹事長、一般役員部その他小會派首腦部の諸氏を歴訪せしめ、懇談を終了したるが、之れに對する政黨側の態度は概ね左の如きものにして、政府側の出席者は、總理、外、藏、陸、海、內、文、農、商、鐵、拓、各相、法制局長官、書記官長、內閣書記官長、內閣情報部長、陸軍省軍務局長、海軍省軍務局長、內閣總理秘書官、內閣參事官、內閣調査官、內閣書記官、內閣屬官、內閣囑託、內閣技師、內閣事務官、內閣囑託、內閣技師、內閣事務官、內閣囑託、內閣技師、內閣事務

芝罘を占領

沖部隊堂々入城
全市に日章旗

【芝罘三日發同盟】三日午前零時半福山を進發した沖快速部隊は芝罘に向つて一路驀進し酒井先遣隊は午前一時十五分何等の抵抗を受けず芝罘を完全に占領した、引續き沖部隊も歩武堂々入城し芝罘全市に日章旗を飜へした

市内各機關を占據
巡警等八百名を武裝解除

【芝罘三日發同盟】芝罘を占領した沖部隊は直ちに一部に殘敵掃蕩、公安局を包圍保護を加へて秩序維持に當る外一部兵力を以て市内の要所に兵員を配置し治安維持に當つた、尚警察廳、稅關、郵便局、商船及び中央、中國、交通二銀行は夫々警備隊を派遣して占據し午後一時迄に總ての武裝解除を終つた、尚武裝解除の際第二局に於ては手榴彈を投じ抵抗した者もあつたがその場で射殺し我方に損害なし

芝罘南方の要地
福山縣城を占據
沖快速部隊猛進撃

【福山二日發同盟】芝罘を占領した沖快速部隊は二日午後五時頃に芝罘南方三里の要地福山縣城に突入、城門高く日章旗を飜へした

山東半島の肅正は
茲に全く完成す
沖部隊僅々二日餘の武勳

【芝罘二日發同盟】山東半島の敵は福山の線の背後を衝く沖部隊の急進撃に壓迫されて芝罘を出發した敵約二百五十騎を以て芝罘の東南方約二十粁の地點に集結し我が沖部隊は二百五十粁を僅か一日餘で踏破して芝罘に入城、茲に山東半島の肅正は全く完成した

【芝罘二日發同盟】芝罘を占領した沖快速部隊は二日午後五時頃芝罘南方三里の要地福山縣城に突入、城門高く日章旗を飜へした

【芝罘三日發同盟】芝罘を占領した沖部隊は直ちに一部に殘敵掃蕩、公安局を包圍保護を加へて秩序維持に當る外一部兵力を以て市内の要所に兵員を配置し治安維持に當つた、尚警察廳、稅關、郵便局、商船及び中央、中國、交通二銀行以下各機關を占據して日章旗を掲げた、尚武裝解除の際第二局に於ては手榴彈を投じ抵抗した者もあつたがその場で射殺し我方に損害なし

大學隣保館（舊稱帝大セツルメント）に
文部省が解散を命令
過去に鑑み改組も認めず

【東京二日發同盟】學生を中心として組織された社會事業團體、淀橋區柏木一丁目百番地帝大セツルメントに對し文部省では昨年十二月二十日以來數回に亘り學生部長、社會教育局長、學務課長等を招致して同セツルメントの内容を調査の結果、同セツルメントは學生の社會事業研究の目的を逸脱して學生の思想善導上面白からざる點があるとして同セツルメントの解散を命令した、尚同セツルメントは昭和二年十月の創設にかゝり現在の會員は學生男女約百名、卒業生男女約百名、外に隣保館を有し、その事業は無料診療所、無料職業紹介所、無料法律相談所、勞働者教育、兒童保護、婦人會、青年團、セツルメント音樂團、セツルメント劇團、セツルメント圖書館、セツルメント消費組合、セツルメント出版部等である

【東京二日發同盟】文部省では帝大セツルメントに對し昨年十二月二十日以來數回に亘り學生部長、社會教育局長、學務課長等を招致して同セツルメントの内容を調査の結果、同セツルメントは學生の社會事業研究の目的を逸脱して學生の思想善導上面白からざる點があるとして同セツルメントの解散を命令した、尚同セツルメントは昭和二年十月の創設にかゝり現在の會員は學生男女約百名、卒業生男女約百名、外に隣保館を有し、その事業は無料診療所、無料職業紹介所、無料法律相談所、勞働者教育、兒童保護、婦人會、青年團、セツルメント音樂團、セツルメント劇團、セツルメント圖書館、セツルメント消費組合、セツルメント出版部等である

京漢沿線に蟠踞の
匪賊敗殘兵が歸順
既に一萬五千に達す

【新京三日發】首都警察廳では京漢沿線地方の治安はその後着々進行し各地に蟠踞してゐた匪賊敗殘兵は殆ど我軍に歸順し現在までに歸順した敗殘兵の數は左の如し

第一軍	四千
第二軍	三千
第三軍	二千
第四軍	千百名
第五軍	二千
第六軍	二千
計	一万五千名に及びその家族

歸順者は現在の所に從ひ殘餘の匪賊や物資の運搬等に當つてゐる

兄弟姉妹揃つて
軍夫志願
銅鑼庄民の熱誠

【新竹三日發】苗栗郡銅鑼庄では開戰以來民衆の軍夫志願者が續出してゐるが、今回更に同庄内の兄弟姉妹揃つて軍夫志願をなすもの實に二〇名に達し、庄當局を驚かせてゐる

國際港都神戸で
丸刈り頭の提唱
日本警民協會が音頭取り

【神戸二日發本社特電】神戸市にある日本警民協會では「青年男子は丸刈りになれ、女子は斷髪を斷行せよ」と國際港都の青年層へ呼びかけセンセイションを捲起さんとするにある

榛名丸の荷役を
英の沖仲仕拒む
英外務當局も不誠意

【ロンドン二日發同盟】郵船榛名丸は過般英國南岸サウドルスプローで碇泊、積荷を積込まうとした際英港勞下の沖仲仕が新役をすべきのままアントワープに向つたが、二十日ロンドンに入港したところ此の英港勞働がピケを出して居る為め荷役が出來ず遂に英國船舶の國際的信義を無視するものとして英國外務當局も頭を痛めてゐる

明朗北支に空の連絡
福岡↓北京直通航路
きのふ颯爽と處女便

【福岡二日發同盟】明朗北支と日本内地を繋ぐ直通航空路線は愈々本日北京發を以て開始されることゝなつた、福岡北京間は月水土の三日で發着時間は料金は左の通りである

福岡發午前九時四十分、着福岡發午後二時三十分、着北京發午後四時三十分、天津發午後四時三十分、北京發午後四時卅十分、北京發午前八時卅分、着福岡發午後二時三

ダンスホールの廢止は 時節柄最もよい處置

ダンサーを正業へ導け

伊藤秀吉

國民精神總動員が强調され、國民生活の緊張が强調されるこの冬方面から呼ばれてゐる折、とかく物色濃厚の風潮をみられ、これまでさうした事件を數々醸成して關者の間で問題となつてゐたダンスホールがいよいよ廢止された譯としてゐます。現在、全國四十箇所のホールで働いてゐるダンサーは二千名餘りあり、歸止と共にこれ等ダンサーの身のふり方も問題となつてゐますがこれについて國民精神總動員に多年の研究をしつつある厚生省の理事伊藤秀吉氏に個人身を以ひました

ダンスは元來、人間の感覺と活力の發揚で、優美な時に聽りたいのは、人間の本能といふ事も出來るし感覺された紳士淑女のダンスを禁止する必要はないと思ひます。

併し本能だからといつて、ダンスが直ちに人生にとつて絶對に利があるとは斷言出來ず、快の感覺、活力の發揚は外に方法もあるし、殊に舞踏については今日の處理仕方に缺陷があるとも考へても、現に日本には國々の踊りもあり、個人的にも國際的に樂しめるものであるから、活力の發揚を禁止することが出來る譯です。

△

若しダンスに弊害があれば、國家として禁止していいことです。その點は第二國民が榮れ易いことです。特に日本にはダンサーといふ職業に近い女があるために歸止にその傾向があります。

△

第二には、有閑マダムと呼ばれる人々がそこから發生し易い。そのために世界に誇る日本婦人の美風である貞操の觀念を、輕視せられ、輕薄になる慮れがあります

△

第三に、現在のダンス場の設備は衛生と淨潔保持の點に缺けてをり、それが社會に弊害を流してゐます。ダンサーの人數の上からいへば少ないが、そこに重大性があるので

△

つまりダンスホール等で國民精神を紊すのは組織的團の上流の人々でありますので、その影響は大きくその意味でダンス問題の重要性があります。

△

日本には若い男女間に握手の慣習もなく、夫婦、友人間の挨拶の習慣もなく、殊にダンスをするのに男子の腕をとる習慣もないので、かういふ點で歸止されてゐる西洋人はダンスに對しても平氣だが、それのない日本人は、性的感覺を起すのは相當多いやうに思ふのです。

△

殊にダンサーの職業的歸似する女を相手とする男子は、その欲情を滿足させるために醜をものが多いのです。極端すれば、日本のダンスは性的遊戲といへる可能性があります。これを考へると今日のやうな時代に、際宜を絶殺して他に大きな國費的犧牲となるものを拾くたら、ダンスホールの如きものは禁止した方がよいのです

△

現在は國難の時代で、擧國一致の時ではないでせうか。これは歸止に賛成です。

C・コルベエル

我が日本の……

花嫁姿が大好評

國際美容大會に出席して

山本久榮

去る紐育で開かれた國際美容大會に參加、外務省の嘱託兼日本婦人美容師代表として、駐米大使夫人本多熊太郎氏が出席しましたが、日本婦人の美容の實演を擔當しました。次はその土産話です。

×　×

今度の國際美容大會は、世界の美容師が出席してゐるのでしたが、日本婦人の美容が出席しましたが、日本婦人の美容が出席しましたが、日本婦人の美容が出席しましたが、日本婦人の美容が出席しました。

×　×

立體美容をして、西洋婦人の從來の美容師が出席してゐるのでしたが、日本婦人の美容が出席しましたが、日本婦人の美容が出席しました。

×　×

「我が國非獨逸では、ヒットラー

子供の偏食は 視覺刺戟が因

形態と色彩に注意

魚をどうしても嫌つて食べないとか又兄弟姉妹がうまく食べやつても魚だけしか食べないといふ偏食の子供には全く心配なだめたり、叱つたりすることでせうが、扨つて子供の偏食癖に強めるばかりです。これを心理學の方からしらべてみますと、偏食の子供は、その材料として使はれてゐる食品の形態と色彩とがそのまま記憶された料理に嫌惡感の生ずるものですから、偏食癖正の方法としては料理材料を細く切るとか、その他の材料と混合するかして、その食品の形態と色彩とが判らぬやうにして與へるのが一番です。例へば、お魚なら肉だけとつてフライにするとか、人參や大根を細く千切に切つてまぜこまかく切つて他の野菜を混ぜてお魚食べさせるといふ風にしてゆけば次第に矯正されてゆくのです。

子供の食物に對する好き嫌ひを左右する色々の原因中、特殊の場合を除き吸物椀よりも煮物椀の方が重要な役割を演ずるものですから料理に當つてはこの點をよくお考へ下さい。

ダンサーの失業問題ですか、これは根本の解決と同時に非といふのではなく、ダンサー諸君に轉業の期間を與へ、カフエー等などになく正業に就くやうに取計つたらよいと思ひます。

女優の年老ける

シンプソン夫人事件から

「女優の年」と言へば語彙の代名詞みたいになつてゐたが、例のシンプソン夫人事件からは不思議なことにどの女優も醜聞もなく本當の年を申立てるので、女優の平均年齢が俄然六つも八つも增しそうだと言ふ。これを實年二十九歳と正直に白狀するサリー・アイラー嬢に語らせば

「昔はどの女優さんも五つから七つは年を若く言つてゐたものですが、シンプソン夫人が四十

淋病

淋菌の病層を治療す

新二色完成の療法

殺菌に醫師專門の完璧ある銀劑の用途を二元化し素人治療の完璧を進む

疼痛・膿汁に苦惱する急性、淋糸が更に消失の容子なき慢性

銀治療劑の効果を延長し後願の憂へ尿道より絶つ

東京吉原遊廓
吉原病院前院長
佐藤榮先生發明

淋菌の病層を治療す
新二色完成の療法
殺菌に醫師專門の完璧ある銀劑の用途を二元化し素人治療の完璧を進む
疼痛・膿汁に苦惱する急性、淋糸が更に消失の容子なき慢性
銀治療劑の効果を延長し後願の憂へ尿道より絶つ
東京吉原遊廓 吉原病院前院長 佐藤榮先生發明

ルーゴンゲ

ソギンオラブ

病巣と療法の攝理

尿道に淋菌が侵入すると、尿道の粘膜が腫脹して淋菌の發育を防ぐ爲に膿汁を分泌し、尿道の入口が赤く腫れ上つて尿が出にくくなり、排尿の際に疼痛を感じます。これが淋病の初期の症狀です。

淋菌は尿道の粘膜の表面に寄生して居るので、尿と一緒に體外に排出されるのですが、尿道の粘膜は非常に敏感で、淋菌の刺戟に對して防禦作用を營むために、膿汁を分泌して淋菌を洗ひ流さうとします。

淋菌が尿道を侵蝕されると、日一日と炎症が强くなつて膿汁の分泌が增加し、尿道の粘膜が腫脹して

國定忠次（第十題）（170）

長谷川伸作　岩田專太郎畫

大戸の關（四）

「なあ文銀。何た彼たといったって、何につけても先立つものは金だが、このごろ、お百姓さんの賭博好きがばったり少くなったのは悶く不作でもう賭博の資がなくなったんだ。それについて、俺の手許も火の車だ」

「親分、金の事なら心配で何とも——」

「何とでもするというのか、どうして出来る、俺で出来るものがどうして出来る」

「出来ます、俺と出来ます」

「大きな口をするな。あっちにいる身内の者が心配そうに見てるのが判らねえのか」

「親分。俺と俺が金を拵えます」

「拵へると？　どうしてよ」

「どうとおっても俺が今ある通りやねえか」

「的なしで金が出来るなかと、俺はがみていなこと言へれえ」

「いい親分、文銀が俺と拵えます」

「えっ」

明るくなりかけた顔の表い光り

「それを俺にいはせるのか。云はせるな。云ひたくねえ、なあ文銀どうでもお前渡が一緒に行くくらふなら、俺はの、お前が岩へたやうな事をしなくてはなるめえな」

文銀がかぶると着物を顔はせた。その様子を見てゐた猫田の佐兵衛、佐五郎、伊八、佐五郎は顔をあつめ、ひそひそ相談につづけてゐたが、忠次の方に顔を下げて、先へ先へ、身に抱き出した。忠次がいつになく悩んでゐて、

「文銀、みんなを引っそろへ」

声に應じて文銀が駆け出すと、先の五人も駆け出した。

文部省製作の時代劇

「長會禰虎徹」と決る

國際映畫製作に乗り出した文部省社會教育局では現代劇を日活多摩川と提携、山本有三氏原作「路傍の石」を映畫化することになったが、時代劇映畫には東寶映畫製作に白羽の矢をたて岡本綺堂氏原作「長會禰虎徹」の映畫化を内定、目下両者間に「國民的映畫」として折衝が進められてゐるが、なほ國民映畫として適当な作品を物色中の文部省當局では、さきに「國民映畫」の第一回作品として「長會禰虎徹」を選んだ

△脚色方針＝脚色は正の件、明和十二年版からオリヂナル・シナリオ作品の製作を計画するため作品賞を、オリヂナル・シナリオ一篇、創作一篇、脚色一篇の三篇に限り、賞金は一等五百圓、二等三百圓、三等二百圓とし、入選作品は映畫化の際、原作者に對し相當の謝礼を贈呈する

△應募資格＝年齢、性別、職業、國籍を問はず

△應募規定＝（一）應募作品は四百字詰原稿用紙五十枚以上百枚以内とし、未發表のものに限る（二）應募作品は一人一篇に限る（三）應募作品は一月末日までに東京市麹町區内幸町一ノ一文部省社會教育局「オリヂナル・シナリオ」係に到着のこと（四）應募作品は本人の創作に限る旨を明記し、本人の署名捺印のこと（五）應募作品は一切返却しない

△當選發表＝當選者には直接通知するとともに、新聞紙上にも發表する

△賞金授與＝當選者には授與式を擧行の上賞金を授與する

△映畫化＝當選作品は文部省、東宝映畫、日活多摩川の三者協同製作とし、當選者は脚色者として映畫製作に參加する

△その他＝當選作品の著作權は文部省に帰属する

今年の變り雛

上は國防雛、下は日劇、併し防空偽裝雛

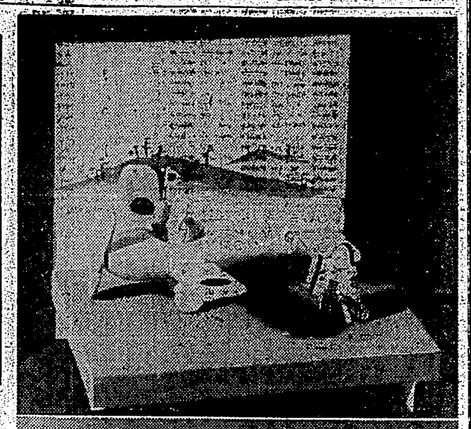

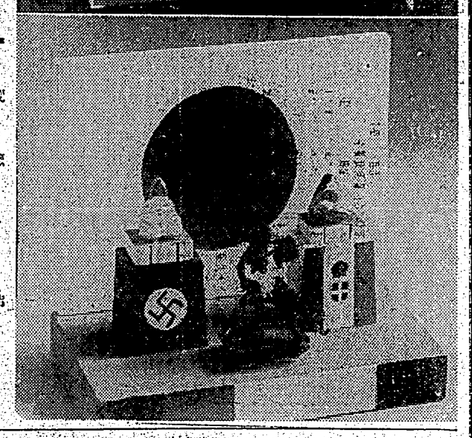

マントルピースは『床の間』の様に……（上）

日本的の趣向が必要

洋間のマントルピース、これは日本の『床の間』に相當するものではありますが、その發展期間に於ては大分後我の相違點もいものがあります。而して今日、日本の土の上に建てられ、日本人の住む洋間、それにマントルピースを如何に調和の取れた新時代の趣向が醸し出されるかこれは相當研究問題と大きな問題であります。そこで、安藤武藏氏家政塾建築部花氏の設計に於ける研究をここに一般の興味に供し御紹介いたしませう

×　×

「室内設備の一部としてのマントルピース」

風の音はまだ〳〵寒うて來ますが、赤々と燃えるファイヤ・プレースの前の樂しい團らひは一向に衰きようといたしません。だ、それに、マントルピースの上に飾られた自百合までが、一面に浮き出て、香を放ち、光彩を添へてゐるまゝ、之は全く冬にだけ許されるしみじみとした風情の圖です。實に冬はこのファイヤ・プレースを中心に諸々の設備を拵へ出すことが出來ます

×　×

しかし、近時の住宅建築と、生活組織とは、何時までもかゝる設計方法を許さなくなつて來たので す、故なれば、この方法は狹くて、一方に於ては燃料費に多くの費用を要し、又一方に於ては室内の空氣を非常に乾燥せしめ、衛生上にも面白くない點があります。又、防火の點からも、マントルピースの周圍は、出來得る限り、燃えるものを置かないやうにしなければなりません。

×　×

マントルピースとは前述の圖となつてゐる（圖解上から）ファイヤ・プレースの上の飾り棚ひは、普通には、六疊の室には、高さ二尺六寸、巾二尺位、八疊の室には、高さ二尺八寸、巾二尺二寸位、十疊の室には、高さ三尺、巾二尺四寸位、十二疊の室には、高さ三尺二寸、巾二尺六寸位、十五疊の室には、高さ三尺四寸、巾二尺八寸位、二十疊の室には、高さ三尺六寸、巾三尺位、二十五疊の室には、高さ三尺八寸、巾三尺二寸位、三十疊の室には、高さ四尺、巾三尺四寸位、三十五疊の室には、高さ四尺二寸、巾三尺六寸位、四十疊の室には、高さ四尺四寸、巾三尺八寸位、四十五疊の室には、高さ四尺六寸、巾四尺位、五十疊の室には、高さ四尺八寸、巾四尺二寸位、五十五疊の室には、高さ五尺、巾四尺四寸位、六十疊の室には、高さ五尺二寸、巾四尺六寸位、六十五疊の室には、高さ五尺四寸、巾四尺八寸位、七十疊の室には、高さ五尺六寸、巾五尺位、七十五疊の室には、高さ五尺八寸、巾五尺二寸位、八十疊の室には、高さ六尺、巾五尺四寸位、八十五疊の室には、高さ六尺二寸、巾五尺六寸位、九十疊の室には、高さ六尺四寸、巾五尺八寸位、九十五疊の室には、高さ六尺六寸、巾六尺位、百疊の室には、高さ六尺八寸、巾六尺二寸位、百五疊の室には、高さ七尺、巾六尺四寸位、百十疊の室には、高さ七尺二寸、巾六尺六寸位、百十五疊の室には、高さ七尺四寸、巾六尺八寸位、百二十疊の室には、高さ七尺六寸、巾七尺位、百二十五疊の室には、高さ七尺八寸、巾七尺二寸位、百三十疊の室には、高さ八尺、巾七尺四寸位、百三十五疊の室には、高さ八尺二寸、巾七尺六寸位、百四十疊の室には、高さ八尺四寸、巾七尺八寸位、百四十五疊の室には、高さ八尺六寸、巾八尺位、百五十疊の室には、高さ八尺八寸、巾八尺二寸位、百五十五疊の室には、高さ九尺、巾八尺四寸位、百六十疊の室には、高さ九尺二寸、巾八尺六寸位、百六十五疊の室には、高さ九尺四寸、巾八尺八寸位、百七十疊の室には、高さ九尺六寸、巾九尺位、百七十五疊の室には、高さ九尺八寸、巾九尺二寸位、百八十疊の室には、高さ十尺、巾九尺四寸位、百八十五疊の室には、高さ十尺二寸、巾九尺六寸位、百九十疊の室には、高さ十尺四寸、巾九尺八寸位、百九十五疊の室には、高さ十尺六寸、巾十尺位、二百疊の室には、高さ十尺八寸、巾十尺二寸位、二百五疊の室には、高さ十一尺、巾十尺四寸位、二百十疊の室には、高さ十一尺二寸、巾十尺六寸位、二百十五疊の室には、高さ十一尺四寸、巾十尺八寸位、二百二十疊の室には、高さ十一尺六寸、巾十一尺位、二百二十五疊の室には、高さ十一尺八寸、巾十一尺二寸位、二百三十疊の室には、高さ十二尺、巾十一尺四寸位、二百三十五疊の室には、高さ十二尺二寸、巾十一尺六寸位、二百四十疊の室には、高さ十二尺四寸、巾十一尺八寸位、二百四十五疊の室には、高さ十二尺六寸、巾十二尺位、二百五十疊の室には、高さ十二尺八寸、巾十二尺二寸位、二百五十五疊の室には、高さ十三尺、巾十二尺四寸位、二百六十疊の室には、高さ十三尺二寸、巾十二尺六寸位、二百六十五疊の室には、高さ十三尺四寸、巾十二尺八寸位、二百七十疊の室には、高さ十三尺六寸、巾十三尺位、二百七十五疊の室には、高さ十三尺八寸、巾十三尺二寸位、二百八十疊の室には、高さ十四尺、巾十三尺四寸位、二百八十五疊の室には、高さ十四尺二寸、巾十三尺六寸位、二百九十疊の室には、高さ十四尺四寸、巾十三尺八寸位、二百九十五疊の室には、高さ十四尺六寸、巾十四尺位、三百疊の室には、高さ十四尺八寸、巾十四尺二寸位、三百五疊の室には、高さ十五尺、巾十四尺四寸位、三百十疊の室には、高さ十五尺二寸、巾十四尺六寸位、三百十五疊の室には、高さ十五尺四寸、巾十四尺八寸位、三百二十疊の室には、高さ十五尺六寸、巾十五尺位、三百二十五疊の室には、高さ十五尺八寸、巾十五尺二寸位、三百三十疊の室には、高さ十六尺、巾十五尺四寸位、三百三十五疊の室には、高さ十六尺二寸、巾十五尺六寸位、三百四十疊の室には、高さ十六尺四寸、巾十五尺八寸位、三百四十五疊の室には、高さ十六尺六寸、巾十六尺位、三百五十疊の室には、高さ十六尺八寸、巾十六尺二寸位、三百五十五疊の室には、高さ十七尺、巾十六尺四寸位、三百六十疊の室には、高さ十七尺二寸、巾十六尺六寸位、三百六十五疊の室には、高さ十七尺四寸、巾十六尺八寸位、三百七十疊の室には、高さ十七尺六寸、巾十七尺位、三百七十五疊の室には、高さ十七尺八寸、巾十七尺二寸位、三百八十疊の室には、高さ十八尺、巾十七尺四寸位、三百八十五疊の室には、高さ十八尺二寸、巾十七尺六寸位、三百九十疊の室には、高さ十八尺四寸、巾十七尺八寸位、三百九十五疊の室には、高さ十八尺六寸、巾十八尺位、四百疊の室には、高さ十八尺八寸、巾十八尺二寸位、四百五疊の室には、高さ十九尺、巾十八尺四寸位、四百十疊の室には、高さ十九尺二寸、巾十八尺六寸位、四百十五疊の室には、高さ十九尺四寸、巾十八尺八寸位、四百二十疊の室には、高さ十九尺六寸、巾十九尺位、四百二十五疊の室には、高さ十九尺八寸、巾十九尺二寸位、四百三十疊の室には、高さ二十尺、巾十九尺四寸位、四百三十五疊の室には、高さ二十尺二寸、巾十九尺六寸位、四百四十疊の室には、高さ二十尺四寸、巾十九尺八寸位、四百四十五疊の室には、高さ二十尺六寸、巾二十尺位、四百五十疊の室には、高さ二十尺八寸、巾二十尺二寸位、四百五十五疊の室には、高さ二十一尺、巾二十尺四寸位、四百六十疊の室には、高さ二十一尺二寸、巾二十尺六寸位、四百六十五疊の室には、高さ二十一尺四寸、巾二十尺八寸位、四百七十疊の室には、高さ二十一尺六寸、巾二十一尺位、四百七十五疊の室には、高さ二十一尺八寸、巾二十一尺二寸位、四百八十疊の室には、高さ二十二尺、巾二十一尺四寸位、四百八十五疊の室には、高さ二十二尺二寸、巾二十一尺六寸位、四百九十疊の室には、高さ二十二尺四寸、巾二十一尺八寸位、四百九十五疊の室には、高さ二十二尺六寸、巾二十二尺位、五百疊の室には、高さ二十二尺八寸、巾二十二尺二寸位、五百五疊の室には、高さ二十三尺、巾二十二尺四寸位、五百十疊の室には、高さ二十三尺二寸、巾二十二尺六寸位、五百十五疊の室には、高さ二十三尺四寸、巾二十二尺八寸位、五百二十疊の室には、高さ二十三尺六寸、巾二十三尺位、五百二十五疊の室には、高さ二十三尺八寸、巾二十三尺二寸位、五百三十疊の室には、高さ二十四尺、巾二十三尺四寸位、五百三十五疊の室には、高さ二十四尺二寸、巾二十三尺六寸位、五百四十疊の室には、高さ二十四尺四寸、巾二十三尺八寸位、五百四十五疊の室には、高さ二十四尺六寸、巾二十四尺位、五百五十疊の室には、高さ二十四尺八寸、巾二十四尺二寸位、五百五十五疊の室には、高さ二十五尺、巾二十四尺四寸位、五百六十疊の室には、高さ二十五尺二寸、巾二十四尺六寸位、五百六十五疊の室には、高さ二十五尺四寸、巾二十四尺八寸位、五百七十疊の室には、高さ二十五尺六寸、巾二十五尺位、五百七十五疊の室には、高さ二十五尺八寸、巾二十五尺二寸位、五百八十疊の室には、高さ二十六尺、巾二十五尺四寸位、五百八十五疊の室には、高さ二十六尺二寸、巾二十五尺六寸位、五百九十疊の室には、高さ二十六尺四寸、巾二十五尺八寸位、五百九十五疊の室には、高さ二十六尺六寸、巾二十六尺位、六百疊の室には、高さ二十六尺八寸、巾二十六尺二寸位、六百五疊の室には、高さ二十七尺、巾二十六尺四寸位、六百十疊の室には、高さ二十七尺二寸、巾二十六尺六寸位、六百十五疊の室には、高さ二十七尺四寸、巾二十六尺八寸位、六百二十疊の室には、高さ二十七尺六寸、巾二十七尺位、六百二十五疊の室には、高さ二十七尺八寸、巾二十七尺二寸位、六百三十疊の室には、高さ二十八尺、巾二十七尺四寸位、六百三十五疊の室には、高さ二十八尺二寸、巾二十七尺六寸位、六百四十疊の室には、高さ二十八尺四寸、巾二十七尺八寸位、六百四十五疊の室には、高さ二十八尺六寸、巾二十八尺位、六百五十疊の室には、高さ二十八尺八寸、巾二十八尺二寸位、六百五十五疊の室には、高さ二十九尺、巾二十八尺四寸位、六百六十疊の室には、高さ二十九尺二寸、巾二十八尺六寸位、六百六十五疊の室には、高さ二十九尺四寸、巾二十八尺八寸位、六百七十疊の室には、高さ二十九尺六寸、巾二十九尺位、六百七十五疊の室には、高さ二十九尺八寸、巾二十九尺二寸位、六百八十疊の室には、高さ三十尺、巾二十九尺四寸位、六百八十五疊の室には、高さ三十尺二寸、巾二十九尺六寸位、六百九十疊の室には、高さ三十尺四寸、巾二十九尺八寸位、六百九十五疊の室には、高さ三十尺六寸、巾三十尺位、七百疊の室には、高さ三十尺八寸、巾三十尺二寸位、七百五疊の室には、高さ三十一尺、巾三十尺四寸位、七百十疊の室には、高さ三十一尺二寸、巾三十尺六寸位、七百十五疊の室には、高さ三十一尺四寸、巾三十尺八寸位、七百二十疊の室には、高さ三十一尺六寸、巾三十一尺位、七百二十五疊の室には、高さ三十一尺八寸、巾三十一尺二寸位、七百三十疊の室には、高さ三十二尺、巾三十一尺四寸位、七百三十五疊の室には、高さ三十二尺二寸、巾三十一尺六寸位、七百四十疊の室には、高さ三十二尺四寸、巾三十一尺八寸位、七百四十五疊の室には、高さ三十二尺六寸、巾三十二尺位、七百五十疊の室には、高さ三十二尺八寸、巾三十二尺二寸位、七百五十五疊の室には、高さ三十三尺、巾三十二尺四寸位、七百六十疊の室には、高さ三十三尺二寸、巾三十二尺六寸位、七百六十五疊の室には、高さ三十三尺四寸、巾三十二尺八寸位、七百七十疊の室には、高さ三十三尺六寸、巾三十三尺位、七百七十五疊の室には、高さ三十三尺八寸、巾三十三尺二寸位、七百八十疊の室には、高さ三十四尺、巾三十三尺四寸位、七百八十五疊の室には、高さ三十四尺二寸、巾三十三尺六寸位、七百九十疊の室には、高さ三十四尺四寸、巾三十三尺八寸位、七百九十五疊の室には、高さ三十四尺六寸、巾三十四尺位、八百疊の室には、高さ三十四尺八寸、巾三十四尺二寸位、八百五疊の室には、高さ三十五尺、巾三十四尺四寸位、八百十疊の室には、高さ三十五尺二寸、巾三十四尺六寸位、八百十五疊の室には、高さ三十五尺四寸、巾三十四尺八寸位、八百二十疊の室には、高さ三十五尺六寸、巾三十五尺位、八百二十五疊の室には、高さ三十五尺八寸、巾三十五尺二寸位、八百三十疊の室には、高さ三十六尺、巾三十五尺四寸位、八百三十五疊の室には、高さ三十六尺二寸、巾三十五尺六寸位、八百四十疊の室には、高さ三十六尺四寸、巾三十五尺八寸位、八百四十五疊の室には、高さ三十六尺六寸、巾三十六尺位、八百五十疊の室には、高さ三十六尺八寸、巾三十六尺二寸位、八百五十五疊の室には、高さ三十七尺、巾三十六尺四寸位、八百六十疊の室には、高さ三十七尺二寸、巾三十六尺六寸位、八百六十五疊の室には、高さ三十七尺四寸、巾三十六尺八寸位、八百七十疊の室には、高さ三十七尺六寸、巾三十七尺位、八百七十五疊の室には、高さ三十七尺八寸、巾三十七尺二寸位、八百八十疊の室には、高さ三十八尺、巾三十七尺四寸位、八百八十五疊の室には、高さ三十八尺二寸、巾三十七尺六寸位、八百九十疊の室には、高さ三十八尺四寸、巾三十七尺八寸位、八百九十五疊の室には、高さ三十八尺六寸、巾三十八尺位、九百疊の室には、高さ三十八尺八寸、巾三十八尺二寸位、九百五疊の室には、高さ三十九尺、巾三十八尺四寸位、九百十疊の室には、高さ三十九尺二寸、巾三十八尺六寸位、九百十五疊の室には、高さ三十九尺四寸、巾三十八尺八寸位、九百二十疊の室には、高さ三十九尺六寸、巾三十九尺位、九百二十五疊の室には、高さ三十九尺八寸、巾三十九尺二寸位、九百三十疊の室には、高さ四十尺、巾三十九尺四寸位、九百三十五疊の室には、高さ四十尺二寸、巾三十九尺六寸位、九百四十疊の室には、高さ四十尺四寸、巾三十九尺八寸位、九百四十五疊の室には、高さ四十尺六寸、巾四十尺位、九百五十疊の室には、高さ四十尺八寸、巾四十尺二寸位、九百五十五疊の室には、高さ四十一尺、巾四十尺四寸位、九百六十疊の室には、高さ四十一尺二寸、巾四十尺六寸位、九百六十五疊の室には、高さ四十一尺四寸、巾四十尺八寸位、九百七十疊の室には、高さ四十一尺六寸、巾四十一尺位、九百七十五疊の室には、高さ四十一尺八寸、巾四十一尺二寸位、九百八十疊の室には、高さ四十二尺、巾四十一尺四寸位、九百八十五疊の室には、高さ四十二尺二寸、巾四十一尺六寸位、九百九十疊の室には、高さ四十二尺四寸、巾四十一尺八寸位、九百九十五疊の室には、高さ四十二尺六寸、巾四十二尺位、千疊の室には、高さ四十二尺八寸、巾四十二尺二寸位、千五疊の室には、高さ四十三尺、巾四十二尺四寸位、千十疊の室には、高さ四十三尺二寸、巾四十二尺六寸位、千十五疊の室には、高さ四十三尺四寸、巾四十二尺八寸位、千二十疊の室には、高さ四十三尺六寸、巾四十三尺位、千二十五疊の室には、高さ四十三尺八寸、巾四十三尺二寸位、千三十疊の室には、高さ四十四尺、巾四十三尺四寸位、千三十五疊の室には、高さ四十四尺二寸、巾四十三尺六寸位、千四十疊の室には、高さ四十四尺四寸、巾四十三尺八寸位、千四十五疊の室には、高さ四十四尺六寸、巾四十四尺位、千五十疊の室には、高さ四十四尺八寸、巾四十四尺二寸位、千五十五疊の室には、高さ四十五尺、巾四十四尺四寸位、千六十疊の室には、高さ四十五尺二寸、巾四十四尺六寸位、千六十五疊の室には、高さ四十五尺四寸、巾四十四尺八寸位、千七十疊の室には、高さ四十五尺六寸、巾四十五尺位、千七十五疊の室には、高さ四十五尺八寸、巾四十五尺二寸位、千八十疊の室には、高さ四十六尺、巾四十五尺四寸位、千八十五疊の室には、高さ四十六尺二寸、巾四十五尺六寸位、千九十疊の室には、高さ四十六尺四寸、巾四十五尺八寸位、千九十五疊の室には、高さ四十六尺六寸、巾四十六尺位、二千疊の室には、高さ四十六尺八寸、巾四十六尺二寸位、二千五疊の室には、高さ四十七尺、巾四十六尺四寸位、二千十疊の室には、高さ四十七尺二寸、巾四十六尺六寸位、二千十五疊の室には、高さ四十七尺四寸、巾四十六尺八寸位、二千二十疊の室には、高さ四十七尺六寸、巾四十七尺位、二千二十五疊の室には、高さ四十七尺八寸、巾四十七尺二寸位、二千三十疊の室には、高さ四十八尺、巾四十七尺四寸位、二千三十五疊の室には、高さ四十八尺二寸、巾四十七尺六寸位、二千四十疊の室には、高さ四十八尺四寸、巾四十七尺八寸位、二千四十五疊の室には、高さ四十八尺六寸、巾四十八尺位、二千五十疊の室には、高さ四十八尺八寸、巾四十八尺二寸位、二千五十五疊の室には、高さ四十九尺、巾四十八尺四寸位、二千六十疊の室には、高さ四十九尺二寸、巾四十八尺六寸位、二千六十五疊の室には、高さ四十九尺四寸、巾四十八尺八寸位、二千七十疊の室には、高さ四十九尺六寸、巾四十九尺位、二千七十五疊の室には、高さ四十九尺八寸、巾四十九尺二寸位、二千八十疊の室には、高さ五十尺、巾四十九尺四寸位、二千八十五疊の室には、高さ五十尺二寸、巾四十九尺六寸位、二千九十疊の室には、高さ五十尺四寸、巾四十九尺八寸位、二千九十五疊の室には、高さ五十尺六寸、巾五十尺位、三千疊の室には、高さ五十尺八寸、巾五十尺二寸位、三千五疊の室には、高さ五十一尺、巾五十尺四寸位、三千十疊の室には、高さ五十一尺二寸、巾五十尺六寸位、三千十五疊の室には、高さ五十一尺四寸、巾五十尺八寸位、三千二十疊の室には、高さ五十一尺六寸、巾五十一尺位、三千二十五疊の室には、高さ五十一尺八寸、巾五十一尺二寸位、三千三十疊の室には、高さ五十二尺、巾五十一尺四寸位、三千三十五疊の室には、高さ五十二尺二寸、巾五十一尺六寸位、三千四十疊の室には、高さ五十二尺四寸、巾五十一尺八寸位、三千四十五疊の室には、高さ五十二尺六寸、巾五十二尺位、三千五十疊の室には、高さ五十二尺八寸、巾五十二尺二寸位、三千五十五疊の室には、高さ五十三尺、巾五十二尺四寸位、三千六十疊の室には、高さ五十三尺二寸、巾五十二尺六寸位、三千六十五疊の室には、高さ五十三尺四寸、巾五十二尺八寸位、三千七十疊の室には、高さ五十三尺六寸、巾五十三尺位、三千七十五疊の室には、高さ五十三尺八寸、巾五十三尺二寸位、三千八十疊の室には、高さ五十四尺、巾五十三尺四寸位、三千八十五疊の室には、高さ五十四尺二寸、巾五十三尺六寸位、三千九十疊の室には、高さ五十四尺四寸、巾五十三尺八寸位、三千九十五疊の室には、高さ五十四尺六寸、巾五十四尺位、四千疊の室には、高さ五十四尺八寸、巾五十四尺二寸位、四千五疊の室には、高さ五十五尺、巾五十四尺四寸位、四千十疊の室には、高さ五十五尺二寸、巾五十四尺六寸位、四千十五疊の室には、高さ五十五尺四寸、巾五十四尺八寸位、四千二十疊の室には、高さ五十五尺六寸、巾五十五尺位、四千二十五疊の室には、高さ五十五尺八寸、巾五十五尺二寸位、四千三十疊の室には、高さ五十六尺、巾五十五尺四寸位、四千三十五疊の室には、高さ五十六尺二寸、巾五十五尺六寸位、四千四十疊の室には、高さ五十六尺四寸、巾五十五尺八寸位、四千四十五疊の室には、高さ五十六尺六寸、巾五十六尺位、四千五十疊の室には、高さ五十六尺八寸、巾五十六尺二寸位、四千五十五疊の室には、高さ五十七尺、巾五十六尺四寸位、四千六十疊の室には、高さ五十七尺二寸、巾五十六尺六寸位、四千六十五疊の室には、高さ五十七尺四寸、巾五十六尺八寸位、四千七十疊の室には、高さ五十七尺六寸、巾五十七尺位、四千七十五疊の室には、高さ五十七尺八寸、巾五十七尺二寸位、四千八十疊の室には、高さ五十八尺、巾五十七尺四寸位、四千八十五疊の室には、高さ五十八尺二寸、巾五十七尺六寸位、四千九十疊の室には、高さ五十八尺四寸、巾五十七尺八寸位、四千九十五疊の室には、高さ五十八尺六寸、巾五十八尺位、五千疊の室には、高さ五十八尺八寸、巾五十八尺二寸位、五千五疊の室には、高さ五十九尺、巾五十八尺四寸位、五千十疊の室には、高さ五十九尺二寸、巾五十八尺六寸位、五千十五疊の室には、高さ五十九尺四寸、巾五十八尺八寸位、五千二十疊の室には、高さ五十九尺六寸、巾五十九尺位、五千二十五疊の室には、高さ五十九尺八寸、巾五十九尺二寸位、五千三十疊の室には、高さ六十尺、巾五十九尺四寸位、五千三十五疊の室には、高さ六十尺二寸、巾五十九尺六寸位、五千四十疊の室には、高さ六十尺四寸、巾五十九尺八寸位、五千四十五疊の室には、高さ六十尺六寸、巾六十尺位、五千五十疊の室には、高さ六十尺八寸、巾六十尺二寸位、五千五十五疊の室には、高さ六十一尺、巾六十尺四寸位、五千六十疊の室には、高さ六十一尺二寸、巾六十尺六寸位、五千六十五疊の室には、高さ六十一尺四寸、巾六十尺八寸位、五千七十疊の室には、高さ六十一尺六寸、巾六十一尺位、五千七十五疊の室には、高さ六十一尺八寸、巾六十一尺二寸位、五千八十疊の室には、高さ六十二尺、巾六十一尺四寸位、五千八十五疊の室には、高さ六十二尺二寸、巾六十一尺六寸位、五千九十疊の室には、高さ六十二尺四寸、巾六十一尺八寸位、五千九十五疊の室には、高さ六十二尺六寸、巾六十二尺位、六千疊の室には、高さ六十二尺八寸、巾六十二尺二寸位、六千五疊の室には、高さ六十三尺、巾六十二尺四寸位、六千十疊の室には、高さ六十三尺二寸、巾六十二尺六寸位、六千十五疊の室には、高さ六十三尺四寸、巾六十二尺八寸位、六千二十疊の室には、高さ六十三尺六寸、巾六十三尺位、六千二十五疊の室には、高さ六十三尺八寸、巾六十三尺二寸位、六千三十疊の室には、高さ六十四尺、巾六十三尺四寸位、六千三十五疊の室には、高さ六十四尺二寸、巾六十三尺六寸位、六千四十疊の室には、高さ六十四尺四寸、巾六十三尺八寸位、六千四十五疊の室には、高さ六十四尺六寸、巾六十四尺位、六千五十疊の室には、高さ六十四尺八寸、巾六十四尺二寸位、六千五十五疊の室には、高さ六十五尺、巾六十四尺四寸位、六千六十疊の室には、高さ六十五尺二寸、巾六十四尺六寸位、六千六十五疊の室には、高さ六十五尺四寸、巾六十四尺八寸位、六千七十疊の室には、高さ六十五尺六寸、巾六十五尺位、六千七十五疊の室には、高さ六十五尺八寸、巾六十五尺二寸位、六千八十疊の室には、高さ六十六尺、巾六十五尺四寸位、六千八十五疊の室には、高さ六十六尺二寸、巾六十五尺六寸位、六千九十疊の室には、高さ六十六尺四寸、巾六十五尺八寸位、六千九十五疊の室には、高さ六十六尺六寸、巾六十六尺位、七千疊の室には、高さ六十六尺八寸、巾六十六尺二寸位、七千五疊の室には、高さ六十七尺、巾六十六尺四寸位、七千十疊の室には、高さ六十七尺二寸、巾六十六尺六寸位、七千十五疊の室には、高さ六十七尺四寸、巾六十六尺八寸位、七千二十疊の室には、高さ六十七尺六寸、巾六十七尺位、七千二十五疊の室には、高さ六十七尺八寸、巾六十七尺二寸位、七千三十疊の室には、高さ六十八尺、巾六十七尺四寸位、七千三十五疊の室には、高さ六十八尺二寸、巾六十七尺六寸位、七千四十疊の室には、高さ六十八尺四寸、巾六十七尺八寸位、七千四十五疊の室には、高さ六十八尺六寸、巾六十八尺位、七千五十疊の室には、高さ六十八尺八寸、巾六十八尺二寸位、七千五十五疊の室には、高さ六十九尺、巾六十八尺四寸位、七千六十疊の室には、高さ六十九尺二寸、巾六十八尺六寸位、七千六十五疊の室には、高さ六十九尺四寸、巾六十八尺八寸位、七千七十疊の室には、高さ六十九尺六寸、巾六十九尺位、七千七十五疊の室には、高さ六十九尺八寸、巾六十九尺二寸位、七千八十疊の室には、高さ七十尺、巾六十九尺四寸位、七千八十五疊の室には、高さ七十尺二寸、巾六十九尺六寸位、七千九十疊の室には、高さ七十尺四寸、巾六十九尺八寸位、七千九十五疊の室には、高さ七十尺六寸、巾七十尺位、八千疊の室には、高さ七十尺八寸、巾七十尺二寸位、八千五疊の室には、高さ七十一尺、巾七十尺四寸位、八千十疊の室には、高さ七十一尺二寸、巾七十尺六寸位、八千十五疊の室には、高さ七十一尺四寸、巾七十尺八寸位、八千二十疊の室には、高さ七十一尺六寸、巾七十一尺位、八千二十五疊の室には、高さ七十一尺八寸、巾七十一尺二寸位、八千三十疊の室には、高さ七十二尺、巾七十一尺四寸位、八千三十五疊の室には、高さ七十二尺二寸、巾七十一尺六寸位、八千四十疊の室には、高さ七十二尺四寸、巾七十一尺八寸位、八千四十五疊の室には、高さ七十二尺六寸、巾七十二尺位、八千五十疊の室には、高さ七十二尺八寸、巾七十二尺二寸位、八千五十五疊の室には、高さ七十三尺、巾七十二尺四寸位、八千六十疊の室には、高さ七十三尺二寸、巾七十二尺六寸位、八千六十五疊の室には、高さ七十三尺四寸、巾七十二尺八寸位、八千七十疊の室には、高さ七十三尺六寸、巾七十三尺位、八千七十五疊の室には、高さ七十三尺八寸、巾七十三尺二寸位、八千八十疊の室には、高さ七十四尺、巾七十三尺四寸位、八千八十五疊の室には、高さ七十四尺二寸、巾七十三尺六寸位、八千九十疊の室には、高さ七十四尺四寸、巾七十三尺八寸位、八千九十五疊の室には、高さ七十四尺六寸、巾七十四尺位、九千疊の室には、高さ七十四尺八寸、巾七十四尺二寸位、九千五疊の室には、高さ七十五尺、巾七十四尺四寸位、九千十疊の室には、高さ七十五尺二寸、巾七十四尺六寸位、九千十五疊の室には、高さ七十五尺四寸、巾七十四尺八寸位、九千二十疊の室には、高さ七十五尺六寸、巾七十五尺位、九千二十五疊の室には、高さ七十五尺八寸、巾七十五尺二寸位、九千三十疊の室には、高さ七十六尺、巾七十五尺四寸位、九千三十五疊の室には、高さ七十六尺二寸、巾七十五尺六寸位、九千四十疊の室には、高さ七十六尺四寸、巾七十五尺八寸位、九千四十五疊の室には、高さ七十六尺六寸、巾七十六尺位、九千五十疊の室には、高さ七十六尺八寸、巾七十六尺二寸位、九千五十五疊の室には、高さ七十七尺、巾七十六尺四寸位、九千六十疊の室には、高さ七十七尺二寸、巾七十六尺六寸位、九千六十五疊の室には、高さ七十七尺四寸、巾七十六尺八寸位、九千七十疊の室には、高さ七十七尺六寸、巾七十七尺位、九千七十五疊の室には、高さ七十七尺八寸、巾七十七尺二寸位、九千八十疊の室には、高さ七十八尺、巾七十七尺四寸位、九千八十五疊の室には、高さ七十八尺二寸、巾七十七尺六寸位、九千九十疊の室には、高さ七十八尺四寸、巾七十七尺八寸位、九千九十五疊の室には、高さ七十八尺六寸、巾七十八尺位、一万疊の室には、高さ七十八尺八寸、巾七十八尺二寸位、一万五疊の室には、高さ七十九尺、巾七十八尺四寸位、一万十疊の室には、高さ七十九尺二寸、巾七十八尺六寸位、一万十五疊の室には、高さ七十九尺四寸、巾七十八尺八寸位、一万二十疊の室には、高さ七十九尺六寸、巾七十九尺位、一万二十五疊の室には、高さ七十九尺八寸、巾七十九尺二寸位、一万三十疊の室には、高さ八十尺、巾七十九尺四寸位、一万三十五疊の室には、高さ八十尺二寸、巾七十九尺六寸位、一万四十疊の室には、高さ八十尺四寸、巾七十九尺八寸位、一万四十五疊の室には、高さ八十尺六寸、巾八十尺位、一万五十疊の室には、高さ八十尺八寸、巾八十尺二寸位、一万五十五疊の室には、高さ八十一尺、巾八十尺四寸位、一万六十疊の室には、高さ八十一尺二寸、巾八十尺六寸位、一万六十五疊の室には、高さ八十一尺四寸、巾八十尺八寸位、一万七十疊の室には、高さ八十一尺六寸、巾八十一尺位、一万七十五疊の室には、高さ八十一尺八寸、巾八十一尺二寸位、一万八十疊の室には、高さ八十二尺、巾八十一尺四寸位、一万八十五疊の室には、高さ八十二尺二寸、巾八十一尺六寸位、一万九十疊の室には、高さ八十二尺四寸、巾八十一尺八寸位、一万九十五疊の室には、高さ八十二尺六寸、巾八十二尺位、二万疊の室には、高さ八十二尺八寸、巾八十二尺二寸位、二万五疊の室には、高さ八十三尺、巾八十二尺四寸位、二万十疊の室には、高さ八十三尺二寸、巾八十二尺六寸位、二万十五疊の室には、高さ八十三尺四寸、巾八十二尺八寸位、二万二十疊の室には、高さ八十三尺六寸、巾八十三尺位、二万二十五疊の室には、高さ八十三尺八寸、巾八十三尺二寸位、二万三十疊の室には、高さ八十四尺、巾八十三尺四寸位、二万三十五疊の室には、高さ八十四尺二寸、巾八十三尺六寸位、二万四十疊の室には、高さ八十四尺四寸、巾八十三尺八寸位、二万四十五疊の室には、高さ八十四尺六寸、巾八十四尺位、二万五十疊の室には、高さ八十四尺八寸、巾八十四尺二寸位、二万五十五疊の室には、高さ八十五尺、巾八十四尺四寸位、二万六十疊の室には、高さ八十五尺二寸、巾八十四尺六寸位、二万六十五疊の室には、高さ八十五尺四寸、巾八十四尺八寸位、二万七十疊の室には、高さ八十五尺六寸、巾八十五尺位、二万七十五疊の室には、高さ八十五尺八寸、巾八十五尺二寸位、二万八十疊の室には、高さ八十六尺、巾八十五尺四寸位、二万八十五疊の室には、高さ八十六尺二寸、巾八十五尺六寸位、二万九十疊の室には、高さ八十六尺四寸、巾八十五尺八寸位、二万九十五疊の室には、高さ八十六尺六寸、巾八十六尺位、三万疊の室には、高さ八十六尺八寸、巾八十六尺二寸位、三万五疊の室には、高さ八十七尺、巾八十六尺四寸位、三万十疊の室には、高さ八十七尺二寸、巾八十六尺六寸位、三万十五疊の室には、高さ八十七尺四寸、巾八十六尺八寸位、三万二十疊の室には、高さ八十七尺六寸、巾八十七尺位、三万二十五疊の室には、高さ八十七尺八寸、巾八十七尺二寸位、三万三十疊の室には、高さ八十八尺、巾八十七尺四寸位、三万三十五疊の室には、高さ八十八尺二寸、巾八十七尺六寸位、三万四十疊の室には、高さ八十八尺四寸、巾八十七尺八寸位、三万四十五疊の室には、高さ八十八尺六寸、巾八十八尺位、三万五十疊の室には、高さ八十八尺八寸

臺灣日日新報
日本夕刊共十二頁
（第二版）（原稿配達）（明治卅一年五月九日第三種郵便物認可）昭和十三年二月四日（金曜日）臺灣日日新報 第一万三千六百四號 A（一）

國家總動員法、急速に設定の必要を痛感す
杉山陸相・衆院で言明

【東京二日發同盟】衆議院豫算總會は二日午後一時二十五分開會、冒頭より陸軍豫算の審議に入り、杉山陸相は國家總動員法の急速設定の必要を痛感する旨を言明し、次いで寺内陸軍次官は豫算の内容を説明した、次に米内海相は海軍豫算の内容を説明した、次いで質疑に入り、午後四時五十分散會した、尚三日は午前十時より開會の豫定である

【東京二日發同盟】杉山陸相は二日の衆議院豫算總會に於て山崎巖氏（社大）の質問に答へ、「國際情勢に對應するため國家總動員法の急速設定の必要を痛感するものである、同法は既に研究を遂げつゝあるが、一面國家の經濟力と國民生活との關係に於ても重大なる關係を有するので、これが運用に關しては帝國の人口、資源、物價、金融、貿易、交通、運輸、教育、言論、思想等に關し、國家總動員上必要なる統制運用を爲し得る樣、周到なる考慮を拂ふ必要があるので、これが設定には相當の時日を要するものと思ふ、從つて國家總動員法の運用に關しては、

高い生産費では工場増設は出來ない
優良種の増殖が急務
藤山日糖社長談

一月十日に汽船にて來臺した日糖社長藤山雷太一郎氏は視察旅行の傍ら本社重役會議をも開き、各般の方面への施設に多忙を極めた。同氏は視察旅行の傍ら本社重役會議をも開き、各般の方面への施設に多忙を極めた。同氏は視察旅行の傍ら本社重役會議をも開き、各般の方面への施設に多忙を極めた。

産糖高は第二回豫想より減少を免れまい、他社の關係はよく知らないが、我が社では先づ一割減の程度で實際から四百万瓩を減らすかも知れないが、昨年の天候關係、殊に八月中旬の暴風雨、日照不足が我が社では二割影響してゐるやうだ、瓜哇東部二七二三萬瓩の豫定數に對しても、年數がたつと最優良種に比し機能も多いと云ふことだし、自然に對する抵抗力が强く、ことも有りさうな事である、抵抗力の

優良種の　必要か切實に感ぜられる次第で、差當り第一〇八號迄は早熟でもあり一七二五號よりも歩留高い品種であるから之を奬勵地帶、水田等の早刈りを要する方面（増殖すること勿論）のやうに思はれる、第一〇八號は我が社でも迫々増殖する方針をとつてゐるが、他品種は一七二五號に比し機能も多いと云ふことだし勝利時代を經濟する爲めにも好都合のやうだ、バルブ三本へは明和と共通の程度に近く朝立する饗應バルブ工場には工場新設地に出來るから我が社からは彫佐、島田、月圓の三工場のバガスを供給することになつてゐる、要旨左の

バガスの　バルブ化は
此の程度に止めるが、將來は主要地帶殊に水田のバルブ化をやらねばなるまい、先日總督府バルブの增産につき關係の當局に當局から打合せのため出張したところによると昭和十七年度に甘蔗四五千万噸、內一割增産といふ計畫の下に各製糖會社の增産豫定數を調べたが、總督府の豫定數は

（郵便物特別認可）

科學

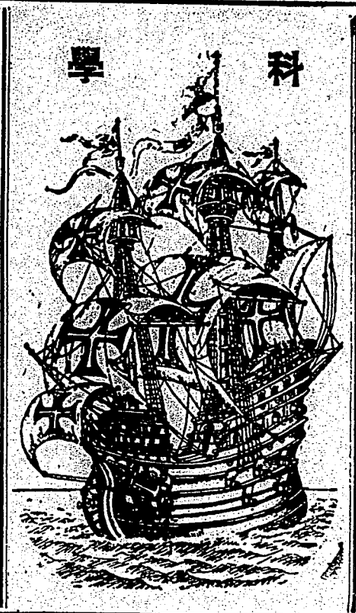

航空機の心臓部 發動機の精密な構造

飛行機はどうして造るか？ 飛行機の通俗科學……

飛行機の發達として、飛行機の術語に移りませう、飛行機を見て、眺しい感じを初に目につくのは、プロペラと、大きく張つた翼面であります。

×　×

飛行機の主體（メイン・フレーム）は、木材を組んだものもありますが、金屬を使つたものもあります。これに布を張り防水防火塗料を施したものです。木材としてはトネリコの類が丈夫なものとされて居ります。金屬としては、ジユラルミンの類が用ひられます、ジユラルミンはアルミニユームを主とした軽金屬の合金ですが、丈夫でしかも軽いことは鋼にまさるばかり、早い話が飛行機の座ほどのジユラルミンを、手に提げて飛ばせと云つてもへばいい位、軽いものです。なほ、軍用の飛行機については、各國共に秘密の間に、それぞれ國寶を利用して、研究されてゐます。

×　×

翼體は軽金屬（アルミとか、ジユラルミンなど）で張つてありますが、翼の骨組は桐張りとした

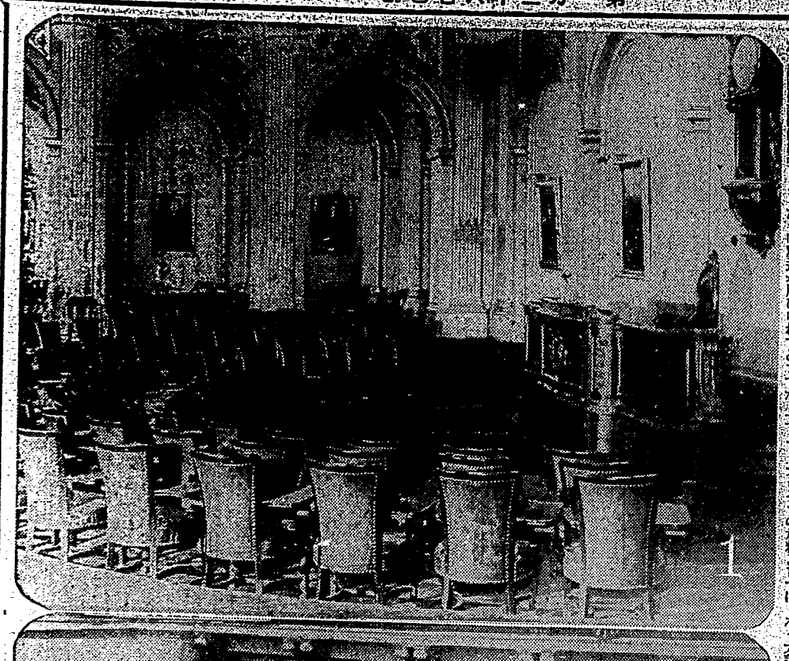

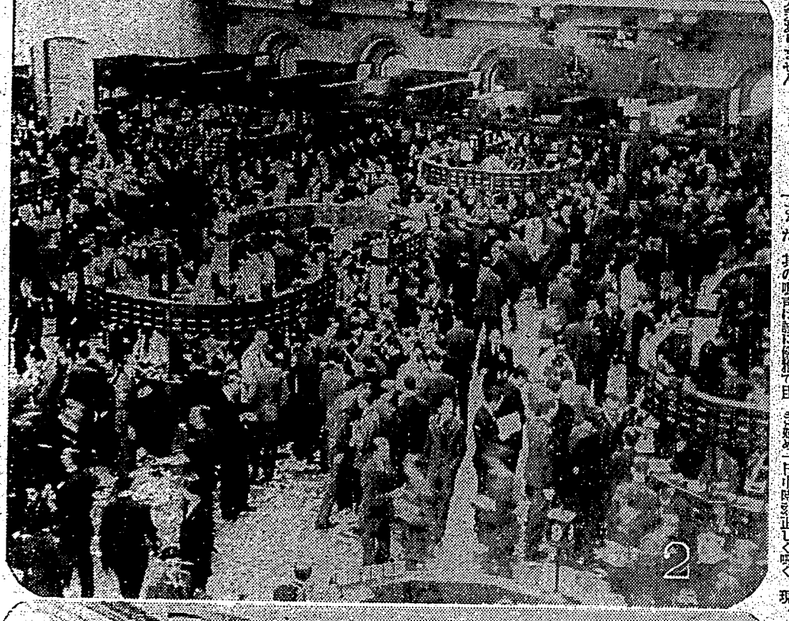

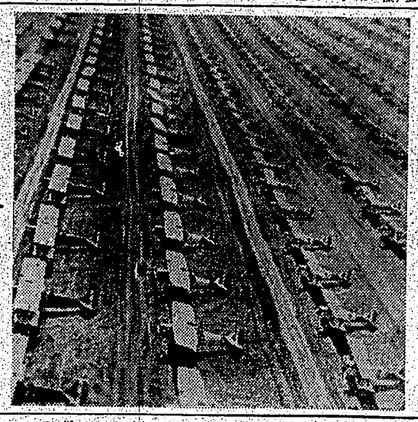

翼部は、金屬製が大分進出して來たやうです。また、その組織の方向についても、右廻り、左廻りがあり、飛行機の式に依つて、これもいろ〳〵です。

×　×

ここで、ちよつと横道に入りますが、飛行機材料として、ベニヤ板が盛んに使はれます、これは接着劑の周りなどに勝用されるものでベニヤは正しくは英語のヴイニーアで、これは何枚かの板に膠力を加へて張り合せたものです。一枚板では、割れたりヒビが入り易いが、何枚も重ね合せて、接着させたものはその心配がありません。木製プロペラだとも一本の木をくりぬいて作るのではなく、何十枚といふ薄板を膠にて膠力を加へて接着させたものが多く、かうすれば實にその丈夫さはすばらしいものになります。

×　×

次に發動機としては、××用、××用がありますが、××用は××用として、これまで種々研究されて來ましたが、現在、飛行機の發動機の型式にもいろ〳〵ありますが、直立式、水平式、W型、V型、星型等があります。この中で星型だけがその構造が違つてゐます。背廣の發動機はシリンダー（氣筒）が固定してゐて、曲柄軸が廻轉して、曲柄軸の方が廻轉してゐるのです。

前回にも述べましたやうに、飛行機はプロペラに依つて起される暴風を主體に受けて、上揚力、浮力を得て、更に前進するのですから、その暴風を起す發動機の活動は實にすばらしいものです、何しろシリンダーの數が多いもので八百馬力位はどこにも上るのですから、水冷式又は空冷式（空氣冷却）の發動機があります、さて、發動機は如何にして發動力を生じるかといひますと、シリンダー内にガソリンが霧のやうになつて入ると、これに空氣が適當に混ぜ合せられ、最初の發火は電氣に依つて行はれます、さうするとガソリンと空氣とが爆つたものが、シリンダーの中で大爆發をします。その爆發の壓力をピストン（活塞）に傳へて、これが曲柄軸を動かし動力をプロペラに傳へることになります。

天球圖

第十六世紀ベネチヤのレオルドスの書にある天球の圖

豪壯優雅な聲良鷄とは

朗々たるその鳴聲

秋田縣北秋田郡大館町の近くに夜明島の深谷より流れ出る米代川に沿つてゐる村落に古くから飼養してゐる「聲良鷄」といふ特種の鷄がゐる、さうして此聲良鷄は普通に飼つてゐるので何れが元の產地であるかは今般に判斷は出來兼ねるが、此聲良鷄を東大農學部物學教授藤本外數名の人士が實地調査した。

×　×

聲良鷄は、其の體格に於ても、其の鳴聲に於ても、實に優雅な感じを與へるもので、體格は大體に於て、軍鷄に似てゐるが、軍鷄よりは體格が大きく、體重は雄が一貫六、七百匁位に達し、雌は大體雄に似て、全體の相貌は軍鷄に類似し、體格に適する、羽毛は大體に於て黒色を呈して居るが、稀には白色、赤色、黄色、黒白斑等の異つたのがあり、雄は雌に比べて體格が大きく、雄は雌に比べて體格が大きく、雄は雌に比べて體格が大きく